

objetivo general:

medir la percepción de la población uruguayana respecto a los eventos de la actualidad; evaluar a los principales líderes políticos; y relevar información acerca de cambios en hábitos de consumo y prácticas sociales, económicas, educativas y sanitarias.

objetivos específicos:

- conocer la convivencia al interior del hogar y la opinión respecto al retorno a clases de niños, niñas y adolescentes.
- relevar comportamientos de compra y modificaciones en las prácticas de consumo.
- evaluar a los principales líderes políticos y conocer la percepción existente respecto a la coalición de gobierno.
- indagar acerca de temas de actualidad: Ley de Urgente Consideración; percepciones y comportamientos relativos a la "nueva normalidad".
- describir los principales problemas y preocupaciones que las personas declinan y consecuencias que tendrán para su situación personal.

tipo de estudio:

encuesta en línea, autoadministrada.

universo:

usuarios de Internet, hombres y mujeres, mayores de 18 años residentes en todo el país.

periodo de aplicación:

entre el 28 de junio y el 7 de julio del 2020.

cantidad de casos:

660 personas

por voto de octubre 2019, por zona de residencia y sexo, considerando la distribución poblacional del universo.

\* la suma de valores de algunos gráficos puede no ser 100 por cuestiones de redondeo.

Notas del texto:

01. Javier García obtiene mayor aprobación entre quienes contestaron la encuesta del Interior (46%), mientras que en Montevideo el 46% desaprueba su gestión como Ministro del Interior.

En relación a la edad la aprobación aumenta a medida que asciende la edad de quienes respondieron, considerando 49% en las personas de 65 y más. La aprobación es mayor en los votantes del PN/PC/CA con 66%, solo un 5% de los votantes FA aprueban mientras que 77% desaprueba su gestión. En relación al nivel educativo hay un descenso en la aprobación a medida que aumenta el nivel educativo.

02. La vicepresidenta obtiene 23% de aprobación y el 43% de desaprobación. La aprobación es mayor en las mujeres (26%), Interior (27%), 65 años y más (33%), nivel educativo bajo (37%), y los votantes PN/PC/CA (38%). Mientras que se acentúa la desaprobación en los encuestados/as de 30-49 años de edad, los votantes FA (74%).

© 2020

Obra publicada bajo licencia Creative Commons.

Esta permitida su reproducción total o parcial, su distribución, su comunicación pública y la creación de obras derivadas de ella, incluso con fines comerciales, siempre y cuando se reconozca la autoría.

## encuesta de opinión pública. mapas de acción julio 2020

# cosecha de invierno

## 03: líderes políticos y percepciones sobre la coalición multicolor\*

### evaluación de la gestión sanitaria, económica y social del gobierno

#### interés por la política (N: 660 casos)

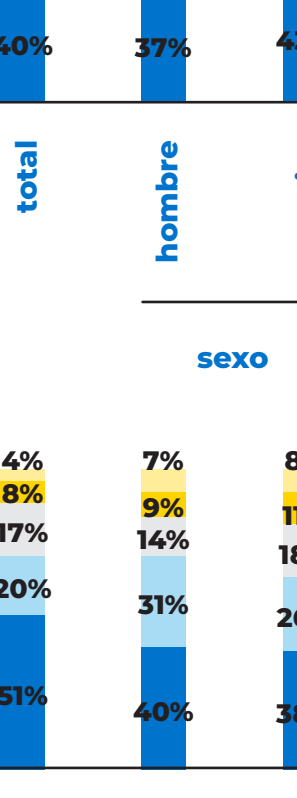

#### en general, ¿cómo evaluás la gestión del gobierno actual, durante el contexto covid 19, respecto a las medidas sanitarias? (N: 660)

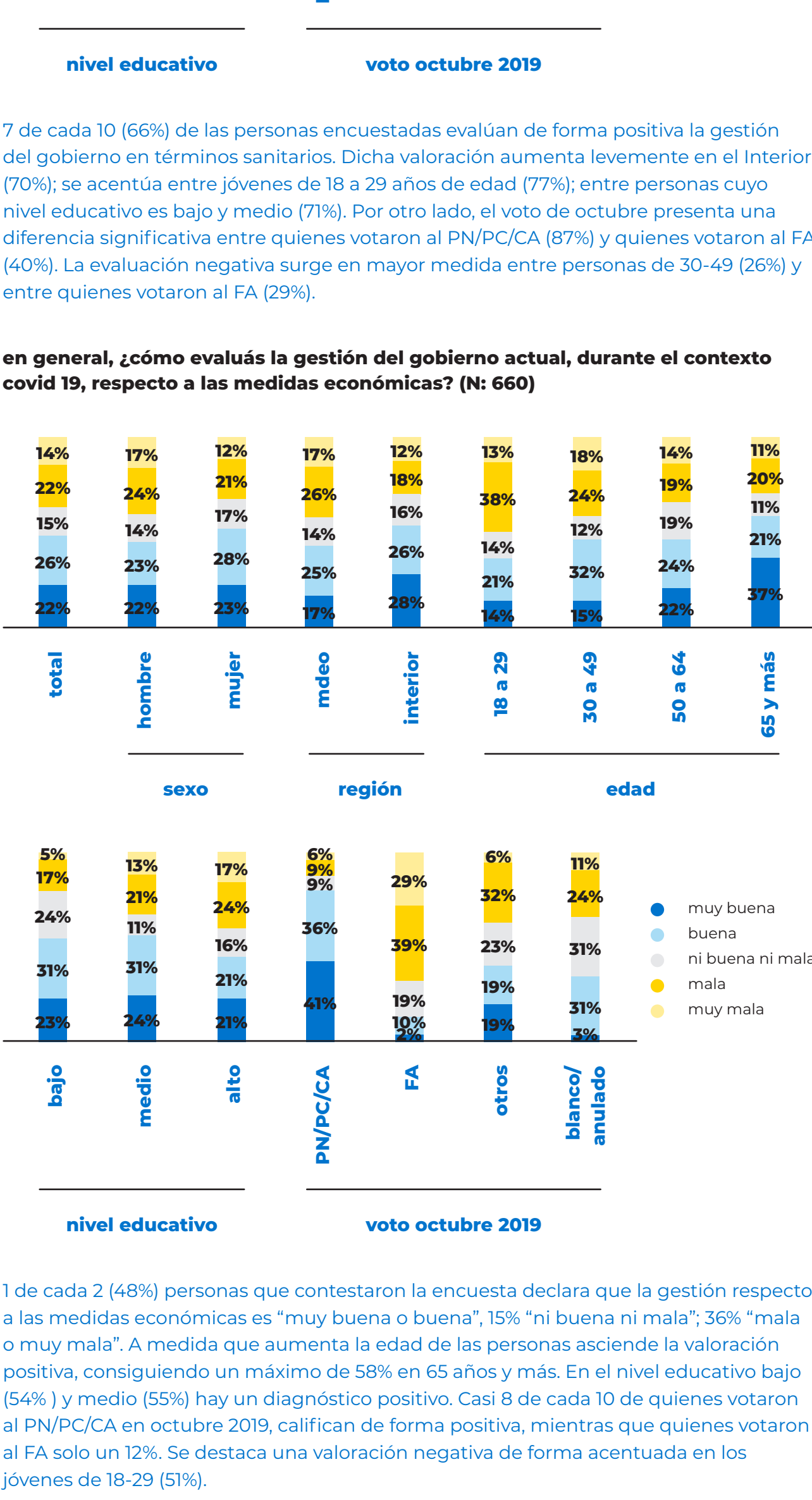

7 de cada 10 (66%) de las personas encuestadas evalúan de forma positiva la gestión del gobierno en términos sanitarios. Dicha valoración aumenta levemente en el Interior (70%); se acentúa entre jóvenes de 18 a 29 años de edad (77%); entre personas cuyo nivel educativo es bajo y medio (71%). Por otro lado, el voto de octubre presenta una diferencia significativa entre quienes votaron al PN/PC/CA (87%) y quienes votaron al FA (40%). La evaluación negativa surge en mayor medida entre personas de 30-49 (26%) y entre quienes votaron al FA (29%).

#### en general, ¿cómo evaluás la gestión del gobierno actual, durante el contexto covid 19, respecto a las medidas económicas? (N: 660)

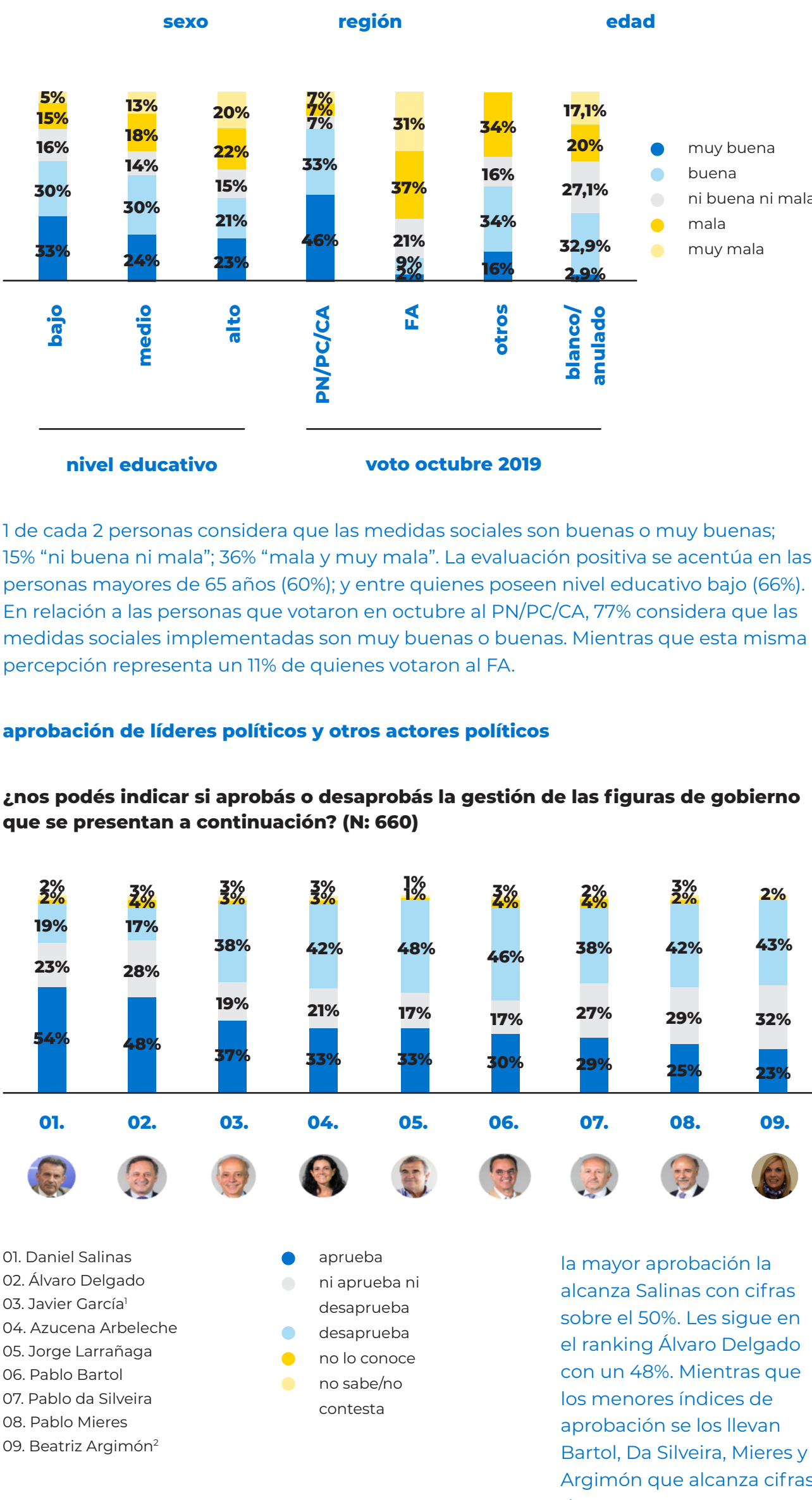

1 de cada 2 (48%) personas que contestaron la encuesta declara que la gestión respecto a las medidas económicas es "muy buena o buena", 15% "ni buena ni mala", 36% "mala o muy mala". A medida que aumenta la edad de las personas asciende la valoración positiva, consiguiendo un máximo de 58% en 65 años y más. En el nivel educativo bajo (54%) y medio (55%) hay un diagnóstico positivo. Casi 8 de cada 10 de quienes votaron al PN/PC/CA en octubre 2019, califican de forma positiva, mientras que quienes votaron al FA solo un 12%. Se destaca una valoración negativa de forma acentuada en los jóvenes de 18-29 (51%).

#### en general, ¿cómo evaluás la gestión del gobierno actual, durante el contexto covid 19, respecto a las medidas sociales? (N: 660)

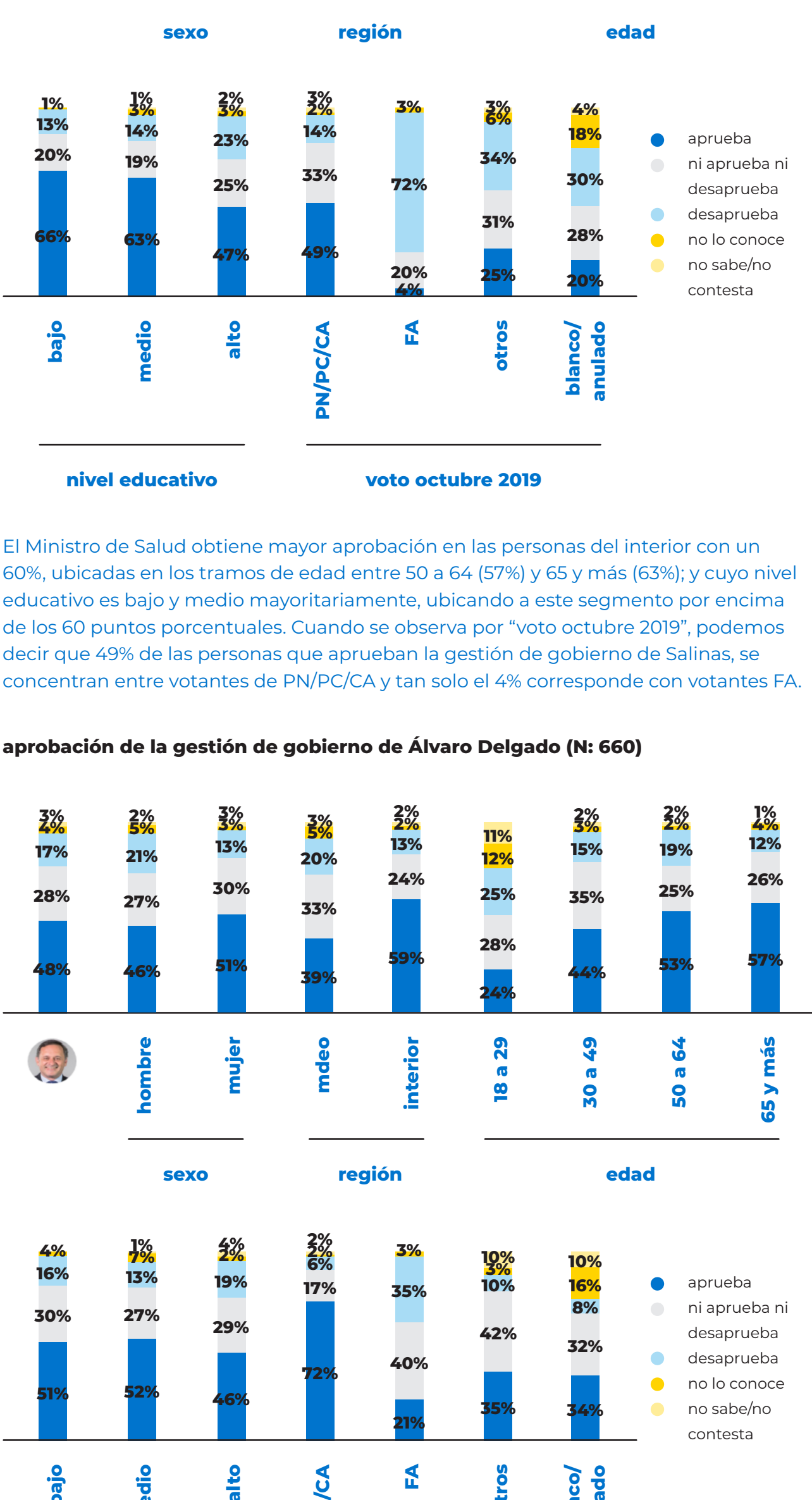

1 de cada 2 personas considera que las medidas sociales son buenas o muy buenas; 15% "ni buena ni mala", 36% "mala y muy mala". La evaluación positiva se acentúa en las personas mayores de 65 años (60%); y entre quienes poseen nivel educativo bajo (66%). En relación a las personas que votaron en octubre al PN/PC/CA, 77% considera que las medidas sociales implementadas son muy buenas o buenas. Mientras que esta misma percepción representa un 11% de quienes votaron al FA.

### aprobación de líderes políticos y otros actores políticos

#### ¿nos podés indicar si aprobás o desaprobas la gestión de las figuras de gobierno que se presentan a continuación? (N: 660)

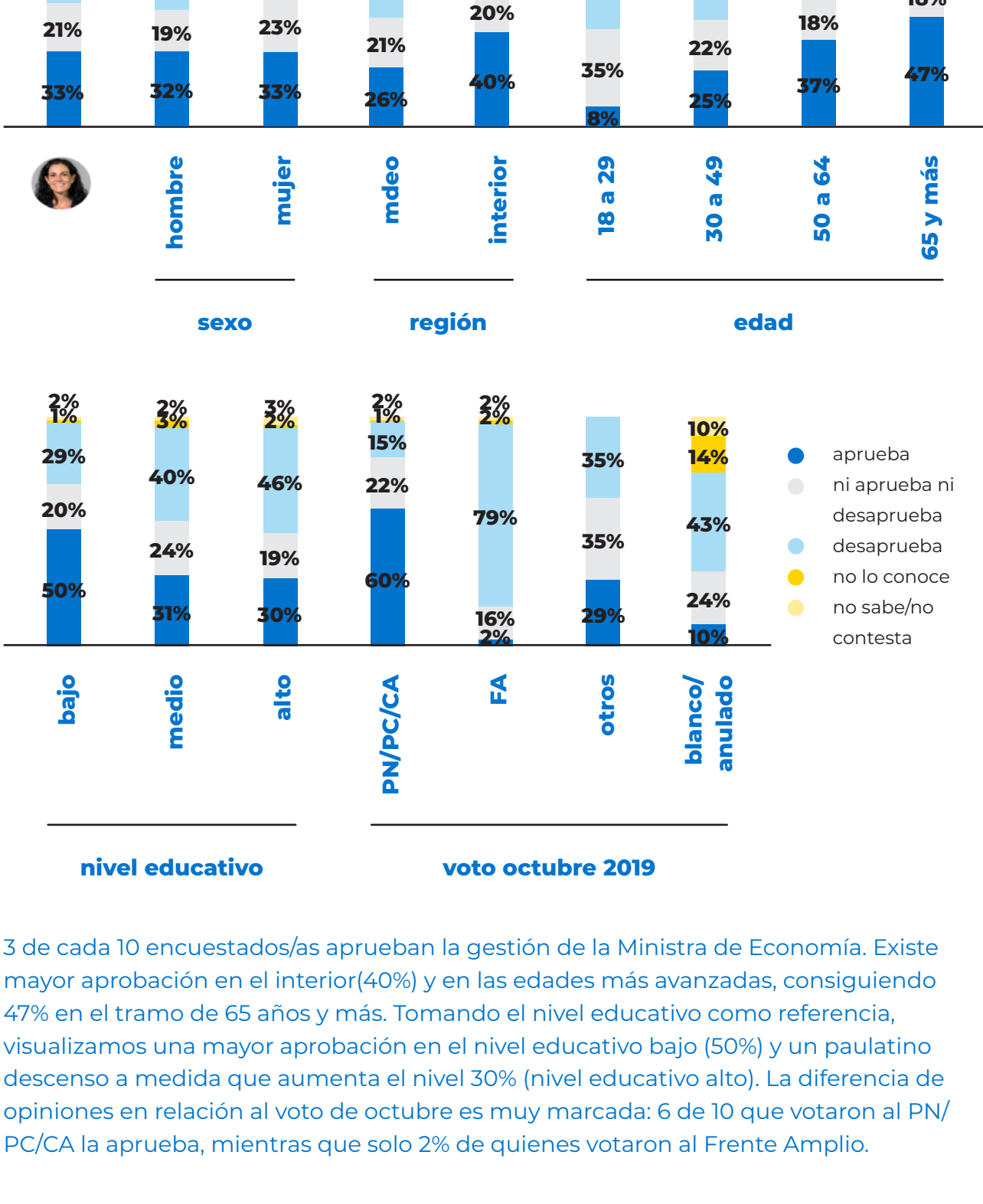

la mayor aprobación la alcanza Salinas con cifras sobre el 50%. Le sigue en el ranking Alvaro Delgado con un 48%. Mientras que los menores índices de aprobación se los llevan Bartol, Da Silveira, Mieres y Argimón que alcanza cifras de 30% o menos.

#### aprobación de la gestión de gobierno de Daniel Salinas (N: 660)

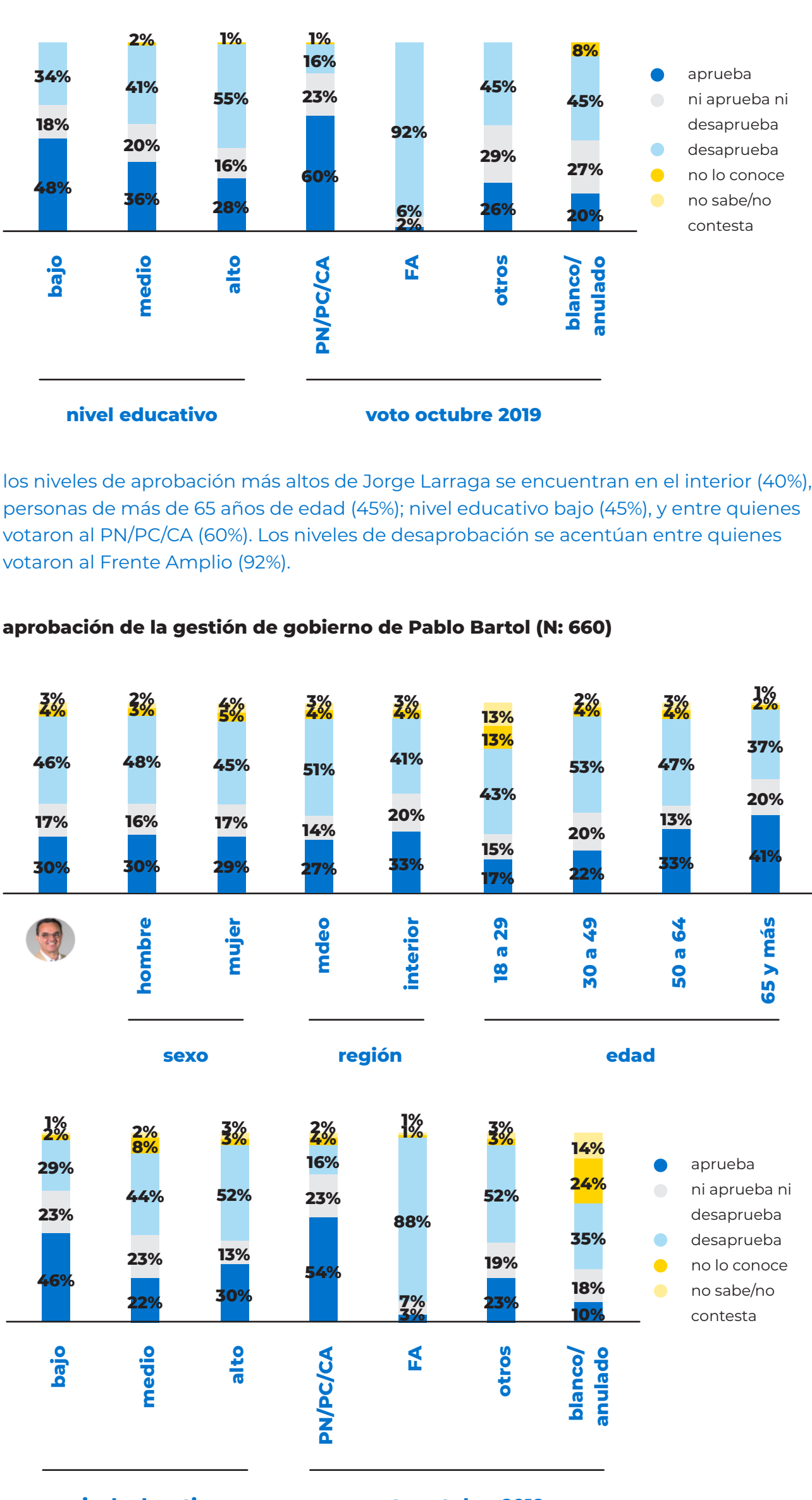

El Ministro de Salud obtiene mayor aprobación en las personas del Interior con un 60%, ubicadas en los tramos de edad entre 50 a 64 (57%) y 65 y más (63%), y cuyo nivel educativo es bajo y medio mayoritariamente, ubicando a este segmento por encima de los 60 puntos porcentuales. Cuando se observa por "voto octubre 2019", podemos decir que 49% de las personas que aprueban la gestión de gobierno de Salinas, se concentran entre votantes de PN/PC/CA y tan solo el 4% corresponde con votantes FA.

#### aprobación de la gestión de gobierno de Alvaro Delgado (N: 660)

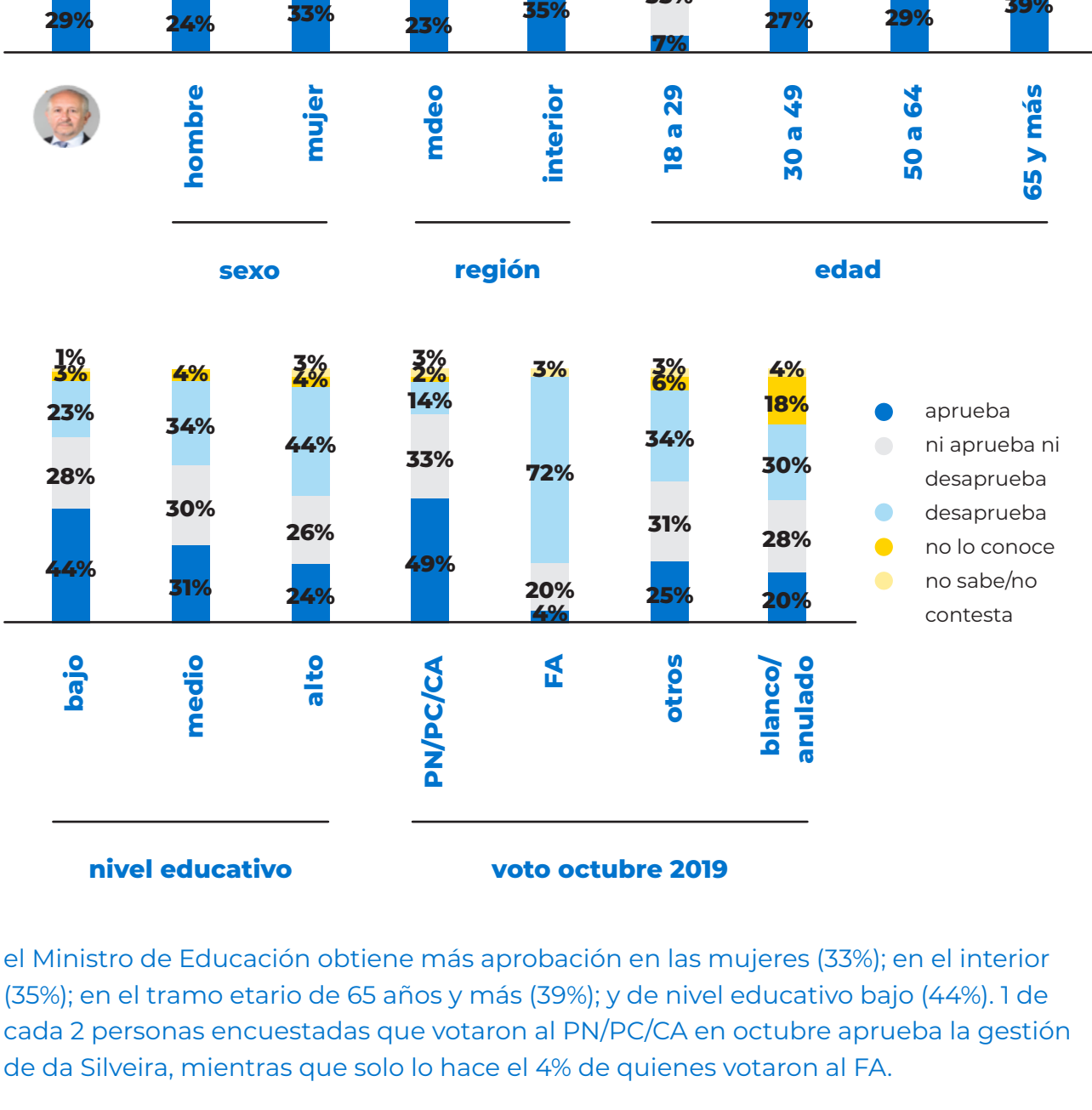

Alvaro Delgado presenta mayor aprobación en el interior (59%). A medida que aumenta la edad de las personas encuestadas asciende el nivel de aprobación consiguiendo el máximo de 57% entre quienes tienen 65 años y más. No hay diferencias en relación al sexo y el nivel educativo. Cuando nos centramos en "voto de octubre 2019" observamos que 7 de 10 (72%) que votaron al PN/PC/CA lo aprueba, mientras que entre quienes votaron al Frente Amplio solo 2 de 10 (21%).

#### aprobación de la gestión de gobierno de Azucena Arbeliche (N: 660)

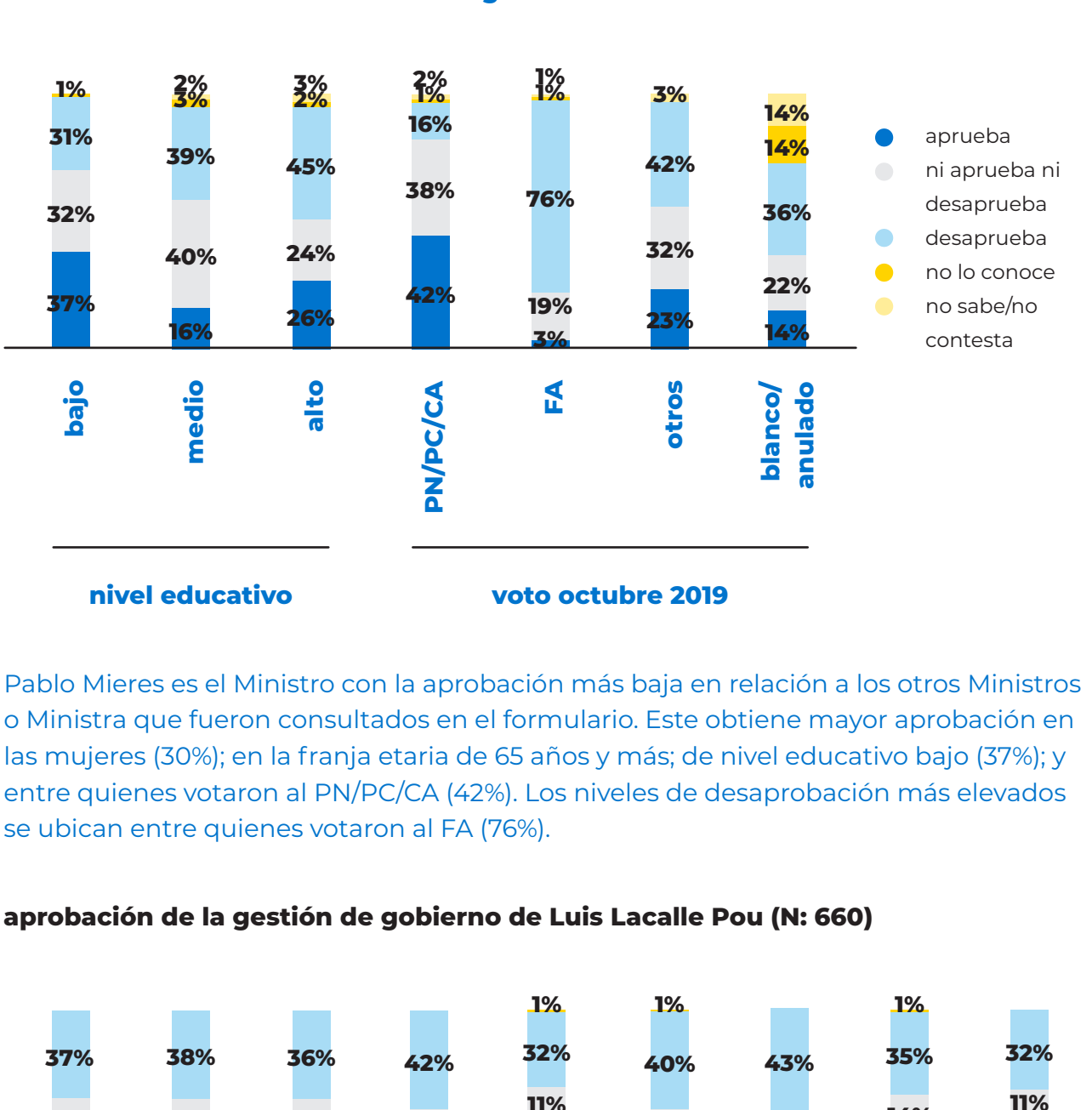

3 de cada 10 encuestados/as aprueban la gestión de la Ministra de Economía. Existe mayor aprobación en el interior (40%) y en las edades más avanzadas, consiguiendo 47% en el tramo de 65 años y más. Tomando el nivel educativo como referencia, visualizamos una mayor aprobación en el nivel educativo bajo (50%) y un paulatino descenso a medida que aumenta el nivel 30% (nivel educativo alto). La diferencia desciende en relación al voto de octubre es muy marcada: 6 de 10 que votaron al PN/PC/CA la aprueba, mientras que solo 2% de quienes votaron al Frente Amplio.

#### aprobación de la gestión de gobierno de Jorge Larrañaga (N: 660)

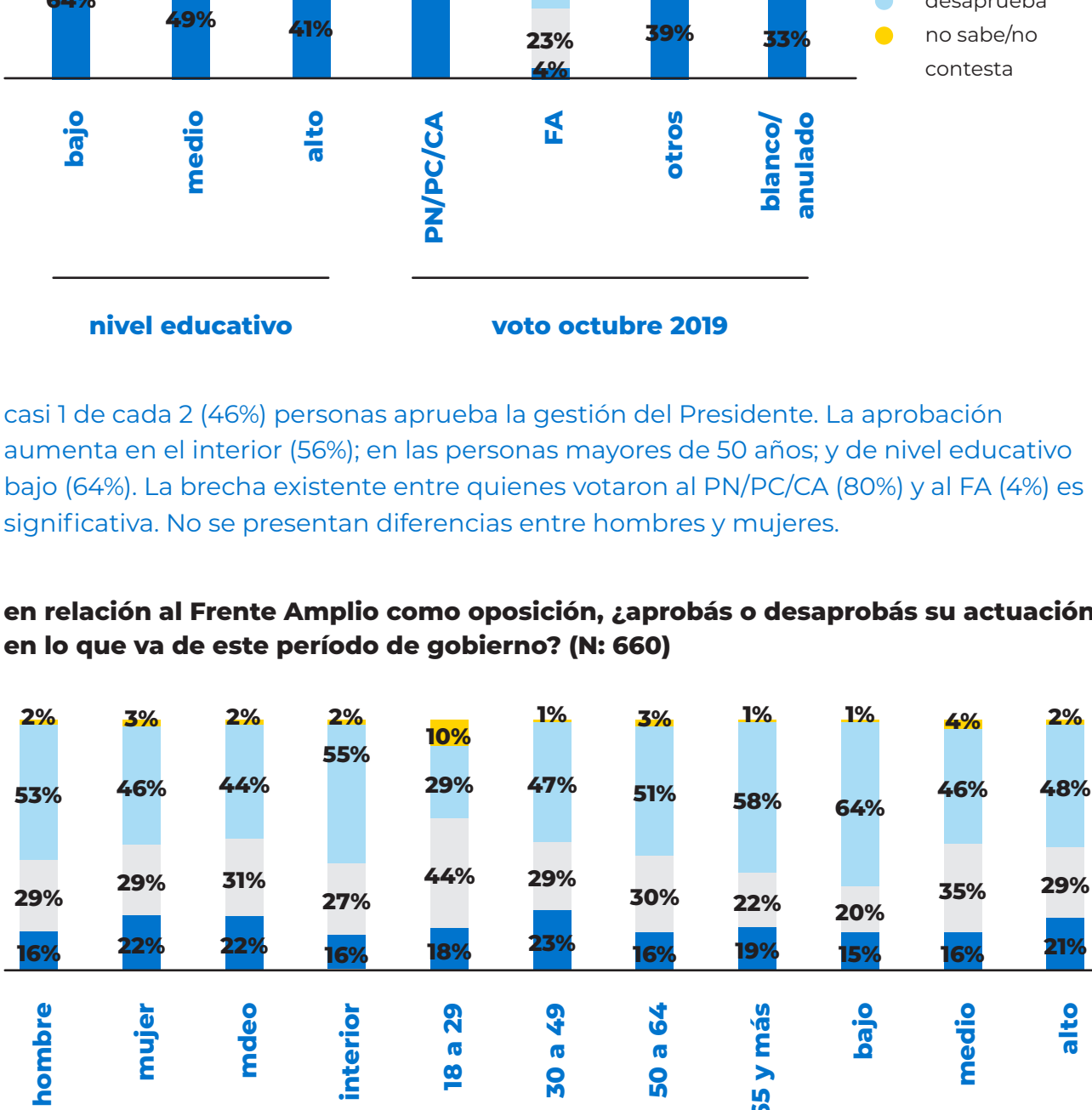

los niveles de aprobación más altos de Jorge Larrañaga se encuentran en el interior (40%), personas de más de 65 años de edad (45%), nivel educativo bajo (45%), y entre quienes votaron al PN/PC/CA (60%). Los niveles de desaprobación se acentúan entre quienes votaron al Frente Amplio (92%).

#### aprobación de la gestión de gobierno de Pablo Bartol (N: 660)

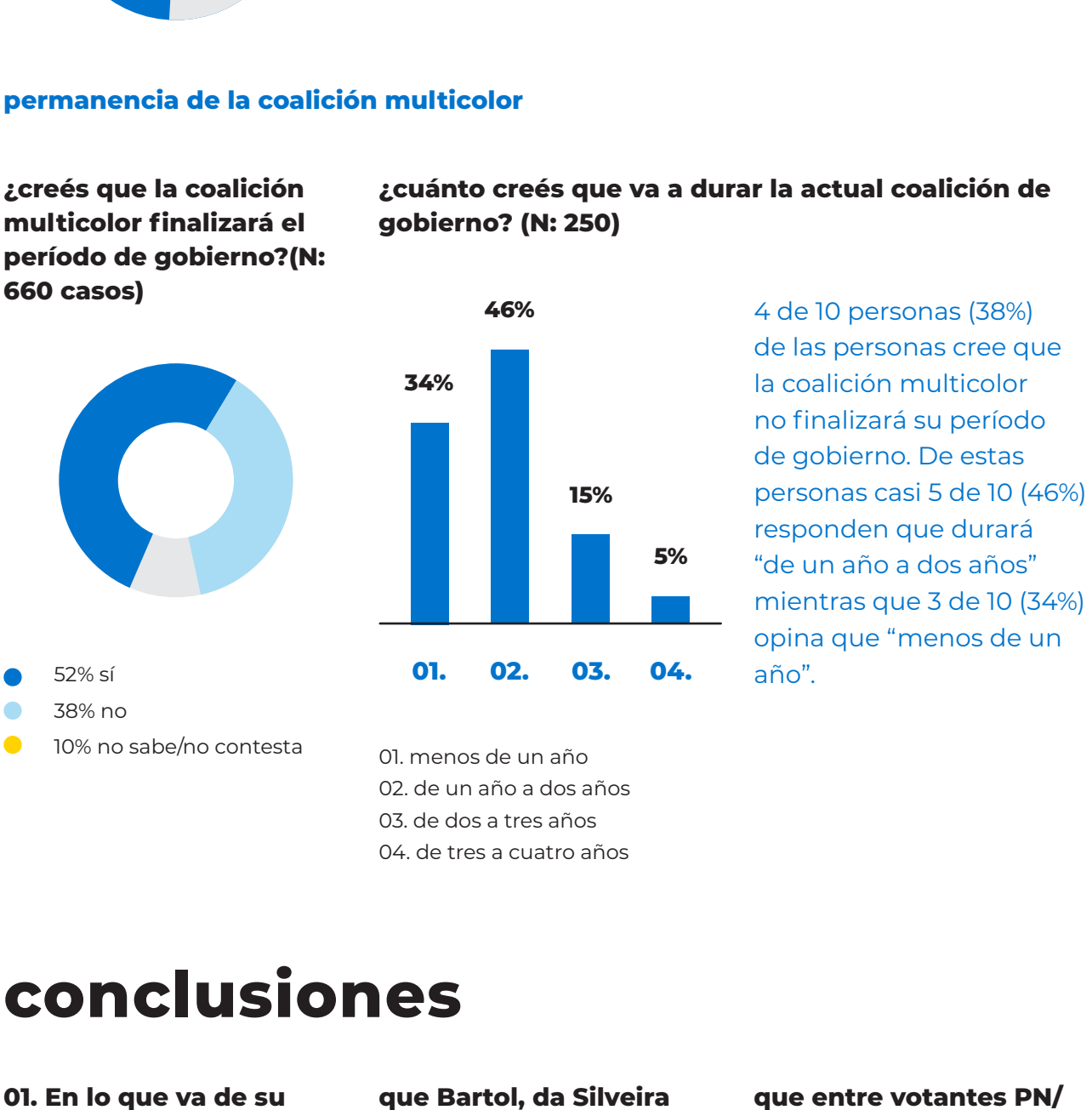

Pablo Bartol obtiene mayor aprobación en el tramo etario de 65 años y más (41%) y de nivel educativo bajo (46%). Nuevamente se acentúa la diferencia de aprobación en relación al partido que votó en octubre de 2019: 54% de las personas encuestadas que declara haber votado PN/PC/CA aprueba, mientras que de los/as votantes frenteamplistas, solo 3%.

#### aprobación de la gestión de gobierno de Pablo da Silveira (N: 660)

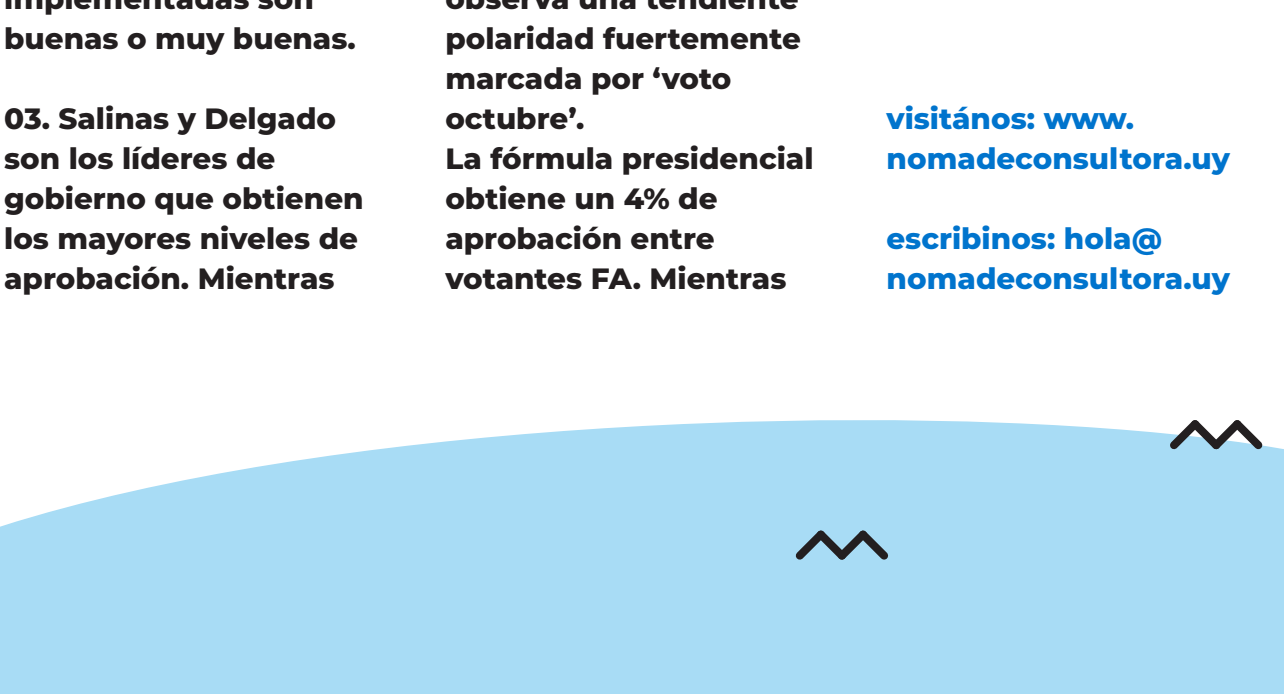

el Ministro de Educación obtiene más aprobación en las mujeres (33%), en el interior (35%), en el tramo etario de 65 años y más (39%), y de nivel educativo bajo (46%). 1 de cada 2 personas encuestadas que votaron al PN/PC/CA en octubre aprueba la gestión de da Silveira, mientras que solo lo hace el 4% de quienes votaron al FA.

#### aprobación de la gestión de gobierno de Pablo da Silveira (N: 660)



Ministro Mieres es el Ministro con la aprobación más baja en relación a los otros Ministros o Ministros que fueron consultados en el formulario. Este obtiene mayor aprobación en las mujeres (30%); en la franja etaria de 65 años y más; de nivel educativo bajo (37%); y entre quienes votaron al PN/PC/CA (42%). Los niveles de desaprobación más elevados se ubican entre quienes votaron al FA (76%).

#### aprobación de la gestión de gobierno de Luis Lacalle Pou (N: 660)



cuál 1 de cada 2 (46%) personas aprueba la gestión del Presidente. La aprobación aumenta en el interior (56%); en las personas mayores de 50 años; y de nivel educativo bajo (64%). La brecha existente entre quienes votaron al PN/PC/CA (60%) y FA (4%) es significativa. No se presentan diferencias entre hombres y mujeres.

#### en relación al Frente Amplio como oposición, ¿aprobás o desaprobas su actuación en lo que va de este periodo de gobierno? (N: 660)



1 de cada 2 personas desaprueba la actuación de Frente Amplio en su rol de oposición en lo que va de este periodo de gobierno. La desaprobación crece en el interior (55%); entre personas de 65 años de edad y más (58%); y entre quienes poseen un nivel educativo bajo (64%).

#### ¿creés que la coalición multicolor finalizará el periodo de gobierno? (N: 660 casos)



52% sí, 38% no, 10% no sabe/no contesta.

#### ¿cuánto creés que va a durar la actual coalición de gobierno? (N: 250)



4 de 10 personas (39%) de las personas cree que la coalición multicolor no finalizará su periodo de gobierno. De estas personas casi 5 de 10 (46%) responden que durará "de un año a dos años", mientras que 3 de 10 (34%) opina que "menos de un año".

## conclusiones

- En lo que va de su gobierno, Lacalle Pou obtiene un nivel de aprobación del 46%. Quienes más aprueban al presidente en su gestión son mayoritariamente personas del Interior de 50 años o más y de nivel educativo bajo.
- No obstante cuando nos focalizamos en evaluar la gestión sanitaria, la aprobación aumenta a un 66%. Un 48% aprueba las medidas económicas y 50% cree que las medidas sociales implementadas son buenas o muy buenas.
- Salinas y Delgado son los líderes de gobierno que obtienen los mayores niveles de aprobación. Mientras
- que Bartol, da Silveira y Mieres, consiguen los niveles más bajos de aprobación en su gestión como ministros.
- En general, es posible observar una tendencia de mayor aprobación de los líderes del gobierno, entre aquellas personas del Interior del país, con niveles educativos bajos y de 50 años o más.
- Cuando se evalúa la gestión de líderes políticos en lo que va del actual gobierno, se observa una tendencia polaridad fuertemente marcada por "voto octubre". La fórmula presidencial obtiene un 4% de aprobación entre votantes FA. Mientras
- que entre votantes PN/PC/CA, 80% obtiene la actuación del Frente Lacalle Pou y 36% Beatriz Argimón.
- Dentro de los votante del FA, los líderes mejor evaluados son Talvi (41%) y Delgado (29%), ya que el resto se encuentra por debajo del 5% de aprobación.
- De 5 de cada 10 personas desaprueban la actuación del Frente Amplio en su rol de oposición en lo que va de este periodo de gobierno.

visítanos: [www.nomadeconsultora.uy](http://www.nomadeconsultora.uy)  
 escribinos: [hola@nomadeconsultora.uy](mailto:hola@nomadeconsultora.uy)